



私保達しまね

No. 26

発行所／島根県私立保育園連盟（くもぎ保育園）
発行者／古川 邦道
編集者／舟谷 幸男 山村 良子
発行日／平成17（2005）年3月1日



contents



- 今、子どもたちの未来が問われています …… 2
- 還る家—子どもの心が見えますか？— …… 3
- 平成16年度予算対策部の活動 …… 4
- 平成16年度研修を振り返って …… 5
- 平成16年度事業部の活動 …… 6
- 青年会議研修会報告 …… 7
- 新加盟園の紹介 …… 8
- こんな活動やってます …… 9
- 新役員紹介 …… 10

今、子どもたちの

未来が問われています



島根県私立保育園連盟

会長 古川 邦道

新年あけましておめでとうございます。本年も何卒よろしくお願ひ申し上げます。

昨年十一月末、政府の三位一体改革として民間保育所運営費が一般財源化への検討がされる中、尾辻秀久厚生労働大臣と当局の尽力により、結果としてこのことは除外されました。今回、保育界全体が危機感をもち全国保育三団体が初めて統一した行動をとり、国民全体に保育所のあり方や現状を広くアピールできたことが阻止できた大きな要因であったと考えます。

特に、全国私立保育園連盟と尾辻大臣の関わりについては、以前より連盟の保育問題議員連盟の幹事長として就任していただいており、直接に児童福祉に

対する思いや、国としてのあり方の考えをお聞きしたり、私達も保育所の現状や、取り組みなどをお話しさせていただいており、

今回の厚生労働大臣への就任は正に適任であるといえます。併せて、政府の中枢におられる細田官房長官、青木参議院議員会長をはじめとし、県選出の国会議員の方々より直接に激励のこたばをかけていただきました。私も全私保連予対副委員長として、大変心強く思うことができ、さらにこの事を聞き届けていただきましたことは大きな励みとなりました。

私達を取りまく保育状況はますます厳しくなりつつあります。三位一体改革の名のもとに、これまで国の責任としていたも

のが、全て地方自治体にその裁量を委ねられてしまうと、結果としてその自治体の財政状況や首長の考え方、優先順位等により地域によって格差が生じ現在の児童福祉法による保育制度が根底から崩れてしまつ危険性が生じます。今一度、子育て、教育は国の責任において保障される事柄である事を明確にしたい

ただきたいと思ひます。同時に検討されている主なものとして、次世代育成支援、子ども、子育て応援プラン（新々エンゼルプラン）、総合施設のあり方です。この内容の如何によりこれからの保育所のすむ道が決定づけられてしまつ重要なものです。これらの策定については、一人ひとりが大きな関

心もち、自らがこの事に深く関わりながらより良い内容に仕上げたいものです。これからますます保育所のはたす役割と責任は大きなものとなり、さらに子育て環境の整備、地域との結びつきを深めることの大切さを真摯に受けとめて、取り組む必要性があります。今後、私達民間保育所においてのさまざまな取り組みや考え方が、大きな影響を及ぼし、保育制度の中核として位置付けられてしまつことを認識しなければなりません。

今こそ、子どもたちの目線に立ち「子どもの幸せとは」を問い直してみましよう。

「いのち」をいただく

夏も終わろうとするある日、子どもたちといっしょにぶどう狩りに出掛けました。生まれて初めて見るふしぎなあまりに乳児たちは、警戒心と好奇心の入り混じったさまざまな表情を見せてくれました。人間や動物だけでなく、草や木、野菜や果物にも命があることを自覚することはとてもむずかしいことです。「食」に直結するはずの「いのち」がみえない時代、便利さのかけにかかれて命の意味を実感する機会が本当に少なくなりました。それは、日常生活の中で「触る」という行為が減つたことと関係があるような気がしてなりません。命は自らの手で触ってはじめて実感できるものなのです。

私たちは多くの生きものの命を奪わなければ生きていくことができませぬ。多くの「いのち」をいただいで生かされています。

食事のたびに繰り返される「いただきます」の意味を、どのように子どもたちに伝えていったらよいのか、今頭を悩ませています。

(舟谷幸男)



特別寄稿

還る家

— 子どもの心が見えますか? —



子ども家庭教育フォーラム

代表 富田 富士也

「私保運しまね」の会報を拝見し、なつかしい皆様のことを思い出しながら書き進めていきたいと思えます。鳥根には年に何回か伺っています。二月には津和野町にもまいりました。地名を見ただけで出合いの「コマやおぼろげながらもお顔が想い出せるのは、そこに具体的な関わりがあるからです。これを今の子どものためのキーワードで言えば、「リアリティー」といいます。つまり、バーチャル(神戸児童殺害事件の少年Aは「透明な存在と呼んだ」)、妄想ではないということ。いくら毎日、顔を合わせている家族でも、そこに生身のやり取り(現実感)がなかったら心に開けが宿ることなくリアリティーの希薄さが人の存在を「透明」にしていく

のです。一見、集団は形成されているように見えても、互いに絡み合いがなかったら一人ひとりとは対象化できる相手が見つからず、心は現実検討のできない「自分さがし」のバーチャル状態です。いま、空想と現実の見分けがつかないバーチャルリアリティーの子どもたちが裾野を広げています。空想では許されても現実では捕まってしまうような少年事件も続いています。思春期、青年期になった彼らは私の相談室で幼児期から特に親に「かまってもらっていない」「寂しさを訴えます。それは手をかけてくれた量ではなく、病氣や無力感にうちひしがれ自己否定的になって孤立感を深めているところに存在そのものを条件付き無しで丸ごと「かまっ

てもらった」という質的なものです。これが自己肯定感です。保育現場では自己有用感とも言われていますが、自分の心が存在の危機にあるときに必要というメッセージがかけられているかどうかです。困った子は「困っている子」なのです。つまり、幼児期にリアリティーのある人と人との営みが家庭保育の場で積み重ねられていけば思春期危機に際して、いつまでもすねて、いじけて「ただっ子」で「透明な存在」を訴え続ける必要はないのです。しかし、その肯定感が希薄だと年齢は20歳になろうとも「赤ちゃん返り」で親や親代わりと見立てた人を困らせるのです。

「お母さん、頭が痛い…」
「ハイ、薬」

「歯が痛いよ…」
「ハイ、保険証」

「歯が痛いよ…」
「ハイ、保険証」

薬や保険証の前に子どもは無力な存在になりつつある自分を「かまってほしい」と「…」の余韻で呻吟しているのです。額やほほにまずは手を添えて「かまってほしい」のです。すると歯や頭の痛みは取れませんが、心の痛みは取れるのです。だから囁語もそうですが、言葉を聞いてほしいのではなく、言葉にならない気持ちを推しはかかって聴いてほしいのです。その一瞬の時間が後に確かな関係性をよりどころとする自己肯定感の形成につながっていくのです。

だから子どもは「いつもかまってほしい」のではなく、報われなさに襲われているときに「ねえ、こっち向いて、お父さん、お母さん、せんせい」と声なき声で訴えているのです。まさに危機こそ肯定のチャンスです。

この世に誕生したすべての人は、親に自分の願いやはからいをいっさい尋ねることも問いかけることもなく生まれてきました。男か女か、腕力があるかないか、勉強ができるか、どんな

家に生まれていか、そのような自分の意思はまったく無視されて誕生したのです。だから人はみんな誕生にあたって自己責任を問われる存在ではないのです。私はこれを「産声の心」と呼びたいのです。産声をあげた子に「大学に入ってほしい」と言ったでしょうか。そのまんまの存在を愛しく思ったことでしょうか。

ところが人は成長にあたって努力して報われるときもありますが、めぐり合わせ組み合わせで努力しても報われない努力に襲われるときがあるのです。そのとき報われなさを抱えながらも現実から逃げないで背負っている自分のくやしさを誰かに弱音や愚痴として産声の心に立ち返り聴いてほしいのです。私はこの人間関係、空間を「還る家」と呼んでいます。あなたにどんな肯定感に満ちた還る家がありますか。そして、あの子の還る家になっていきますか。

善し悪し関係なく絡み合うリアリティーのある日常にこそ還る家は築かれていくのです。

平成16年度 予算対策の活動



予算対策部長
緋川 聖文

- ◎全国予算対策委員会
 日時 平成16年6月9日(水)
 会場 衆議院第二議員会館 第四会議室
 出席 古川 邦道 緋川 聖文
 会議終了後、地元選出議員への陳情活動
- ◎島根県保育三団体打合せ
 日時 平成16年8月4日(水)
 会場 浜田ワシントンホテル
 出席 古川 邦道 緋川 聖文 板木 正久
 吉田 哲明 山口 記由 中島 容子
 山本 恵子
- 日時 平成16年10月7日(木)
 会場 浜田ワシントンホテル
 出席 古川 邦道 緋川 聖文 山口 記由
 吉田 哲明
- ◎島根県保育三団体陳情
 日時 平成16年8月6日(金)
 会場 松江市 島根県庁
 出席 板木 正久 中島 容子
- 日時 平成16年9月6日(月)
 会場 浜田ワシントンホテル
 出席 古川 邦道 山本 恵子 吉田 哲明
- ◎請願署名・カンパの取組み(平成16年9月～10月)
 署名者数 衆議院 15,160人
 参議院 14,945人
 カンパ金 658,698円
 (内 全私保連拠出金 477,180円)
- ◎保育振興議員連盟総会
 日時 平成16年9月22日(水)
 会場 松江市 議事堂別館 大会議室
 出席 中島 容子 山口 記由
- ◎第2回 全国予算対策委員会
 日時 平成16年9月30日(木)
 会場 衆議院第二議員会館 第一会議室
 出席 古川 邦道 緋川 聖文
- ◎全国予算対策請願集会
 日時 平成16年11月30日(火)
 会場 日本海海運倶楽部大ホール
 出席 古川 邦道 緋川 聖文
 会議終了後、地元選出議員への陳情
- ◎少子社会の保育を語る会
 日時 平成16年11月30日(火)
 会場 日本海海運倶楽部大ホール
 出席 古川 邦道 緋川 聖文



平成 16 年度

研修を振り返って



研修部長
たき保育園園長
山根 春美

保育園の役割も多様化し、様々な特別保育の充実が図られておりますが、今一度保育の基本を大切に考えたいという思いから、保育士研修におきましては日々記録している日誌の書き方についての講演、及び手作りおもちゃの講師先生をお迎え致しました。

第一回 保育士研修会

日時 11月12日(金)

13日(土)

場所 キララコテージ
センターハウス

参加者 54名

宿泊者 33名

研修内容 12日(金)

子どもを見る目、保育を見る目

— 保育に生かす

記録の書き方—

東京成徳大学

教授 今井和子先生

内容

記録をすることが、自分の保育に対して反省したり考えたりする機会となり、また子どもの行為の意味は？対応の仕方は？と考える、「見る目」を養うことにつながるという基本的な部分を押さえ、そこから記録についてのポイントを、事例を通して具体的に学ばせて頂きました。日々、記録の書き方については思い悩みながらも、毎日の記録であるが故に流されがちですが、この学びによって皆さんの日誌もより有意義なものとなっていることと思います。

研修内容 13日(土)

ペットボトルを使って楽しいもの作ろう

高松地区子育て広場

「てほむ」

広戸悦子先生

内容

手に入りやすい、ペットボトルや切り売りの布の芯等を使い簡単に作れる様々な手作りおもちゃの作り方を指導して頂きながら、皆で作る機会を設けました。

また、各園より自慢の手作りおもちゃを持ち寄って頂きましたが、手にとってみたり、写真に納めたりと積極的な姿が見られました。

(皆さんの声)

会場について

リラックスできるような会場で温かさを感じた。

とても良い所で、気持ちも豊かに研修を受けさせてもらいました。

研修

今まで重要に考えていなかった日誌を見直す、良い機会になった。

一歩前に出た記録のとり方を勉強した。

子ども達を見る目や、心の声を聴くことで、子ども達のアリようにも変化が見られる、私達の意識の持ちようが日々の保育に影響していることを改めて感じた。
既製品のおもちゃばかりに頼っ

ていることを反省した。

廃材もアイディアひとつで、おもしろいおもちゃになる等改めて思った。

調理担当者研修会

日時 11月26日(金)

27日(土)

場所 キララコテージ
センターハウス

参加者 40名

宿泊者 28名

研修内容 26日(金)

地域から見た子どもと保育園の役割

管理栄養士 伊藤孝子先生

内容
様々な健診や離乳食指導、栄養指導に関していらっしやるという立場から、保護者の方の声

や地域の方の声を聞かせて頂いた。



たことで、保育園としての役割の見直しの機会となったようです。

二日目は、先生から紹介して頂いた18種類のメニューを、皆で作る機会をもち充実した二日間となりました。

(皆さんの声)

内容

健診時の様子や、若い人達の様子はなかなか聞けないこと、保護者に向けてどういう事を伝えていけば良いのか何となくわかった。

離乳食の大切さが改めてわかった。

グループ討議の中で色々な園の情報が交換できとてもよかった。
園に持ち帰って取り入れたい献立が数々あった。

平成16年度 事業部の活動



事業部長
板木正久

島根私保連では、会員園の皆様には各種の業務や商品等の利用を推進しており、広報誌『私保連しまね』やホームページにおいても一部掲載し、ご紹介していますのでご存じのことと思います。

次のようなものがありますのでご考察いただき、ご利用して下さい。

1. 全私保連の保険制度関係

【園児個人向け用】

園児総合保障共済制度、通称「キッズガード」といいます。

個人加入ですが、A I U保険会社の引き受けにより、全私保連独自の制度です。

◆キッズカードの特徴◆

◎24時間対応の傷害や個人賠償（園児だけでなく家族全員の賠償）補償です。

◎保育園を通じてしか加入できません。

◎団体扱いなので、個人で単独加入するより掛金が割安（約59%）です。

※毎年1月～2月にかけて保険会社から申し込みパンフレットが保育園に送られてきます。

保護者の皆様へ配布をしていただき、加入の促進をして下さい。

《取扱先》 東部 (有)イズミ保険企画 TEL 0852-27-3316 FAX 0852-27-3347

西部 (有)コテラ総合保険 TEL 0855-28-2121 FAX 0855-28-1566

【保育園及び園児向け用】

全私保連が指定した (有)ゼンポ が取り扱う各種の保険です。

引受は東京海上火災で、毎年、加盟園に資料が送られていますので、詳しくはご覧下さい。

※保育園・園児向けの保険については、平成16年度より種類が変更になりました。

《取扱先》 (有)ゼンポ TEL 03-3865-3880 FAX 03-3865-3879 (全国保育会館1F)

2. 保育関係用品・業務関係

(1) 保育・調理関係用品

(有)トーホをご存じですか。

☆どこにあるの…全私保連と同じビルで、全国保育会館の中にあります。

☆何をしてるの…保育材料や調理関係の用品等を扱っています。

◆目玉商品◆

◎調理食器類…食器（陶器）をはじめ、カuttosプーン、お玉やトング、洗剤もあります。

◎衛生用品類…ホットルベビー（あったかいウエストティッシュ）、施設衛生消毒用品。

◎保育用品類…無臭ねんどをはじめとする保育材料、なわブランコ。

《取扱先》 (有)トーホ TEL 03-3865-3874 FAX 03-3865-3875 (全国保育会館4F)

(2) 砂場の殺菌・無添加のお菓子

子どもたちの安全と健やかな成長を見守る「便利屋さん」の山陰サンドクリーンです。

◆業務商品の特徴◆

◎サンドクリーン…砂場の清掃から殺菌殺虫まで、加熱やオゾン水処理で、きれいで安全な砂場に変身します。定期的に作業をします。

◎お菓子…安心して安全なおやつを提供するサンワールドのお菓子です。自然の素材を原料に合成甘味料・着色料・防腐剤などの合成添加物を一切使用していません。

《取扱先》 (有)山陰サンドクリーン TEL 0859-39-6700 FAX 0859-39-6701

(3) 厨房・保育室等の環境衛生

厨房から保育室まで、食中毒の予防、清潔な環境づくりにお役立て下さい。

◆清潔な環境づくり◆

◎クリーンホープ…害虫駆除・除菌・消臭

◎マウスメンター…忌避装置・プロによる根絶施工

◎トイレメンター…尿石・水垢除去施工

◎砂場抗菌…野良よけサンド・抗菌サンド

◎ドクターエアータオル…紫外線殺菌灯による手指の殺菌

◎グリーストラップ…排水溝清掃

《取扱先》 日本クリーンズ(株) TEL 093-391-8568 FAX 093-391-2644

フリーダイヤル 0120-347643



県私保連青年会議

研修会報告



青年会議会会長

愛恵保育園

園長 南場 安正

“link”
“しまじょう”

私保連の皆様には、今年度も「青年会議」にあたたかいご理解とご支援をいただきありがとうございました。

会員に少しでも良いものを提供しようと、従来の事業の充実をはかったり、手探りしながら新しい事業に取り組んだり、本当に充実した二年間でした。時代の中で、保育のあり方や保育園、保育者の姿を青年らしい感性で捉えながら議論し学び合う場が「青年会議」です。今後ますます、つながりの輪の広がりと交流の深まりが増していくことを自らも期待していきたいと思います。

“link”してありますか？

さあ、
“link”しまじょう！



「新沢としひこ講演会」は、九月十一日あすてらすを会場に開催されました。実践型の研修会として過去二年間に渡り大好評だったことを受けて、会場を出雲市から大田市に、また平日から土曜日に変更しての開催でした。

参加者は百九十七名で、昨年よりも大幅増。会員のいる保育園のみならず、私保連加盟の保育園からの多数の参加、さらには公立保育所や幼稚園からも参加がありました。新沢さんの歌

あそびや手話、トーク等で心も身体も癒され、保育者であること、一人の人間であることの喜びを改めて見つめ直す、有意義なひと時となりました。当日の意見・感想回収箱には溢れるほどのたくさんの方のアンケートが寄せられました。回を重ねるごとに、より一層強まるこの研修に対するみなさんの熱い思いに驚かされています。「また来年も企画して」という要望もたくさんありました。



「“出前”青年会議」は、情報交換と相互親睦を主目的に、昨年より始まった新しい取り組みです。県内の会員を大切にするため、また会員が活かしているのが難しいという問題を解消するために、役員が各地区に出向いて交流を深めようという、ブロックごとの出張型青年

「“がんばろう園長先生”」新任・初任園長応援座談会」を開催し、2つの提言がなされました。

会議交流会が提案され、二年の任期の中で実現してきました。昨年は邑智、出雲で開催。今年度は、七月に浜田、十二月に松江で開催しました。施設見学と情報交換会、そして懇親会とますます青年会議の輪（和）が広がったように感じています。

「徐々に（保育士から園長へ）の立場からの提言
“いきなり園長へ”の立場からの提言

松江においては、締めくくり

参加者はそれぞれの提言に自分を感じたり、笑ったり、思わず涙ぐむことも…。共に同じ悩みをもつ仲間として勇気付けられ、先輩方の応援メッセージに明日からの活力を得て帰った有意義な会となりました。

青年会議パンフレット (link!)

今年度になって、広く皆様にPRしようと作成しました。斬新なデザインが青年らしさを物語っている!?



新加盟園のご紹介

出雲市

出雲サンサン保育園

園長 今岡 実
 定員 45名
 設置主体 社会福祉法人 恵寿会
 経営主体 社会福祉法人 恵寿会
 社会福祉法人 恵寿会

当園は、施設の母体である身体障害者療護施設に隣接し、平成16年4月にデイサービスとの合築で建設され、毎日が交流の場となっています。



「よく寝・よく食べ・よく遊び」を保育の柱とし、散歩や食事などを通じて季節を感じ、心と身体を育てることを大きな目標としています。また、子どもを育てる仲間集団が協力し合いながら、より豊かな子ども時代を過ごさせてやり、地域に開かれた保育園となる様努力したいと思っております。どうか宜しく願います。

神西町の豊かな自然の中、

出雲市

出雲すみれ保育園

園長 佐々木 寿美子
 定員 30名
 設置主体 社会福祉法人 出雲すみれ福祉会
 経営主体 社会福祉法人 出雲すみれ福祉会

平成16年4月1日より認可保育園として開園いたしました。通常保育を中心に一時保育、休日保育、延長保育等の事業を行

っております。利用者のニーズに応え、地域社会との連携を深め質の高い保育を提供できるよう努力してまいります。

利用者はもちろん、地域の皆様方のご支援をよろしく願います。



浜田市

ちどり第二保育所

園長 山口 記由
 定員 45名
 設置主体 社会福祉法人 旭光福祉会
 経営主体 社会福祉法人 旭光福祉会
 社会福祉法人 旭光福祉会

浜田市の公立保育所民営化最後の保育所として平成16年4月より「ちどり第2保育所」を開

所致しました。

市の西部に位置し各保育室からは商港やマリン大橋を一望できる素晴らしい環境にあります。

当初はまず子ども達や保護者の顔と名前を覚えることから始まり、かつて経験したことのない苦労もありましたが、こころよく我々を受け入れていただいた保護者の皆様の期待に応えられるよう、地域に根ざした保育所を目指して、職員一同頑張っております。

つばき

目をかたむけて！

○散歩に出かけた2才児さん。
 お地藏さんの屋根のくきが飛び出ているのを見つけた保育士が打ち付けていると
 「こめんね／＼るさくして…。」
 おきてしまった？」

○休み明け（月曜日）、パーマをかけてきた保育士を見て
 「先生、髪がまがった？」

○2才児「ぼく、きのうねえ、
 火花が耳に入ったの」
 保育士「えっ?!」とあわてて
 耳をのぞきこむと
 2才児「先生、そんなと見ても火花は見えんよ！
 夜にならんとだめだよ」

○大好きなだんご虫を園庭で見つけ、大事に手のひらにのせてながめていた時、だんご虫が手から落下！
 「待っちゃってー！冷えピタはってやっけんねー！」

隠岐共生学園第一保育所

園長 若林 京子

学研 保育用品

この理化学

代表者 西村 良雄

〒690-0044 松江市浜乃木6丁目1-58

TEL (0852) 21-5984(代) FAX (0852) 21-5985



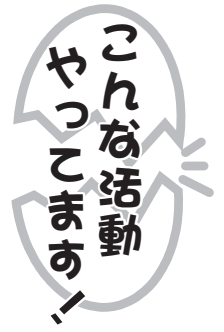

大屋保育園

保育士 荒瀬 こそえ

二年前、子ども達が園外保育で拾ったくるみでパンを焼いた事がきっかけで、大屋保育園では、毎月一回のパンの日には一才児から五才児までの子ども達がバターロールを作り、昼食に焼きたてのホカホカパンを食べています。

前日「明日はパンの日だよ」と言うと、エプロンと三角巾を忘れずに持って来る子ども達。

生地作りは年長さんの仕事。でも、生地をテールにたたきつける大きな音が聞こえると、次々にみんな集まって来て、ジッと見つめたり、ちょっと手を出してみたり…。

一次発酵を終えると、いよいよ全員でパン作り開始!!大きく膨らんだ生地を見て「わあっ!!」と



気分はすっかりパン職人 ♪♪こね こね♪

不思議そうな顔…。生地を分割し丸め、少し置いてから形作り。始めたばかりの頃は「できない」と自信のなかつた子どもが、今では「次は？」と楽しそうな声に変わり次々と作って行く姿は、みんな一人前?のパン職人です。十一時過ぎ、調理室から香ばしいにおいが…。そして、お皿に盛られた焼きたてのパンを見ると「これ私が作ったのだよ」「アツこれ ちゃんのですよ」「おいしいネ」…と話がはずむパン給食です。

ご覧になりましたか? ホームページ

<http://www.sweet-house.jp/shimane-shihoren>

- ◆お知らせ 当連盟の最新の情報をお届けしています。
- ◆加盟園の紹介 加盟保育園をブロック別に紹介しています。各園のホームページやEメール・アドレスにアクセスできるようになっています。

	ホームページ開設園	E-mail 開設園
第1ブロック	7	15
第2ブロック	6	23
第3ブロック	3	5
第4ブロック	11	10
合計	27 (+7)	53 (+8)
(昨年)	20	45

- ◆事業報告 当連盟の活動方針や各部会での取り組み状況など、平成16年度の事業展開について紹介しています。
- ◆活動紹介 平成16年度の活動を写真入りで紹介しています。
- ◆リンク集 厚生労働省、島根県、全国私立保育園連盟など、10団体のホームページにリンクできます。諸団体の最新情報をリアルタイムで閲覧することができます。
- ◆ホームページ上で広報誌「私保連しまね」No.26をご覧いただくことができます。

幼児教育に貢献する

ジャクエツ

教育用品・園児服・遊具

株式会社 **ジャクエツ** 松江店

松江市東津田町465-6
電話 (0852) 26-5300 番
郵便番号 690-0011

有限会社 **ひかりのくに松江**

〒690-0012
松江市古志原3丁目15番64号
TEL (0852) 21-6523
FAX (0852) 21-6520

○ある日の散歩より……空を見上げれば雲ひとつない真っ青な空

保育士「ねえ、見てごらん。くもさんがおらんねえ。どこへ行ったか?」

保育士「お家に帰ったの?」

3才男児「カミナリさんとあそんどよ」

こんなかわいらしいおしゃべりも散歩にできればこそですね。

出雲市 おおつ保育園

新 役 員 紹 介

平成16年5月21日(金)、松江市・松江テルサ・中会議室で開催されました、平成16年度島根県私立保育所連盟第25回定期総会におきまして、平成16年3月31日任期満了に伴う役員改選について審議され、新役員が決まりました。

新役員の顔ぶれは以下のとおりで、任期は平成16年4月1日から平成18年3月31日までの2年間です。

会員各位には格段のお力添えをいただきますようお願いいたします。

- ① 役員区分名
- ② 氏 名
- ③ ブロック・地区
- ④ 施設名・役職
- ⑤ 趣味・特技
- ⑥ 好きな言葉

	<ol style="list-style-type: none"> ① 会長 (予算対策部) ② 古川 邦道 (ふるかわ くにみち) ③ 第4ブロック・浜田 ④ れんげ保育園・園長
	<ol style="list-style-type: none"> ① 副会長 (研修部) ② 中島 容子 (なかしま ようこ) ③ 第1ブロック・松江 ④ みつき保育園・園長 ⑤ 音楽 ⑥ たった一人しかない自分を、たった一度しかない人生を
	<ol style="list-style-type: none"> ① 副会長 (調査部)・事業部長 ② 板木 正久 (いたき まさひさ) ③ 第2ブロック・出雲 ④ さとがた保育園・園長
	<ol style="list-style-type: none"> ① 副会長 (広報部) ② 山本 恵子 (やまもと けいこ) ③ 第3ブロック・大田 ④ 大屋保育園・園長
	<ol style="list-style-type: none"> ① 理事・予算対策部長 ② 継川 聖文 (くろかわ せいぶん) ③ 第4ブロック・浜田 ④ 浜田ひかり保育所・所長
	<ol style="list-style-type: none"> ① 理事・予算対策部副部長・事業局員 ② 山口 記由 (やまぐち きよし) ③ 第4ブロック・浜田 ④ ちどり保育所・所長
	<ol style="list-style-type: none"> ① 理事・研修部長 ② 山根 春美 (やまね はるみ) ③ 第2ブロック・簸川 ④ たき保育園・園長 ⑤ ウォーキング (健康のため!と言えない理由ですが…) ⑥ 千里の道も一歩から
	<ol style="list-style-type: none"> ① 理事・研修部副部長 ② 若林 京子 (わかばやし きょうこ) ③ 第1ブロック・隠岐 ④ 隠岐共生学園第一保育所・所長 ⑤ スイミング、読書 ⑥ Tomorrow

	<ol style="list-style-type: none"> ① 理事・広報部長 ② 舟谷 幸男 (ふなたに さちお) ③ 第1ブロック・安来 ④ ひろせ保育園・園長
	<ol style="list-style-type: none"> ① 理事・広報部副部長 ② 山村 良子 (やまむら よしこ) ③ 第2ブロック・出雲 ④ きんろう保育園・園長
	<ol style="list-style-type: none"> ① 理事・調査部長 ② 山崎 定育 (やまさき さだいく) ③ 第3ブロック・江津 ④ 敬川保育所・所長
	<ol style="list-style-type: none"> ① 理事・調査部副部長 ② 大場 弥生 (おおば やよい) ③ 第3ブロック・邑智 ④ 粕淵保育所・所長 ⑤ 読書、パッチワーク ⑥ 明日があるさ!
	<ol style="list-style-type: none"> ① 監事 ② 舟木 明美 (ふなき あけみ) ③ 第1ブロック・松江 ④ みずつみ保育園・園長 ⑤ エプロンシアター ⑥ 出会い
	<ol style="list-style-type: none"> ① 監事 ② 酒井 真知子 (さかい まちこ) ③ 第3ブロック・邑智 ④ 高原保育園・園長 ⑤ 何でもかんでも、やりたがり屋!!でも継続が… 唯一、何とか続けているのは和太鼓 ⑥ 特になし
	<ol style="list-style-type: none"> ① 事務局長・事業部副部長 ② 吉田 哲明 (よしだ てつあき) ③ 第4ブロック・那賀 ④ くもぎ保育園・園長

※⑤⑥は新任役員のみ。



島根県私立保育園連盟組織図

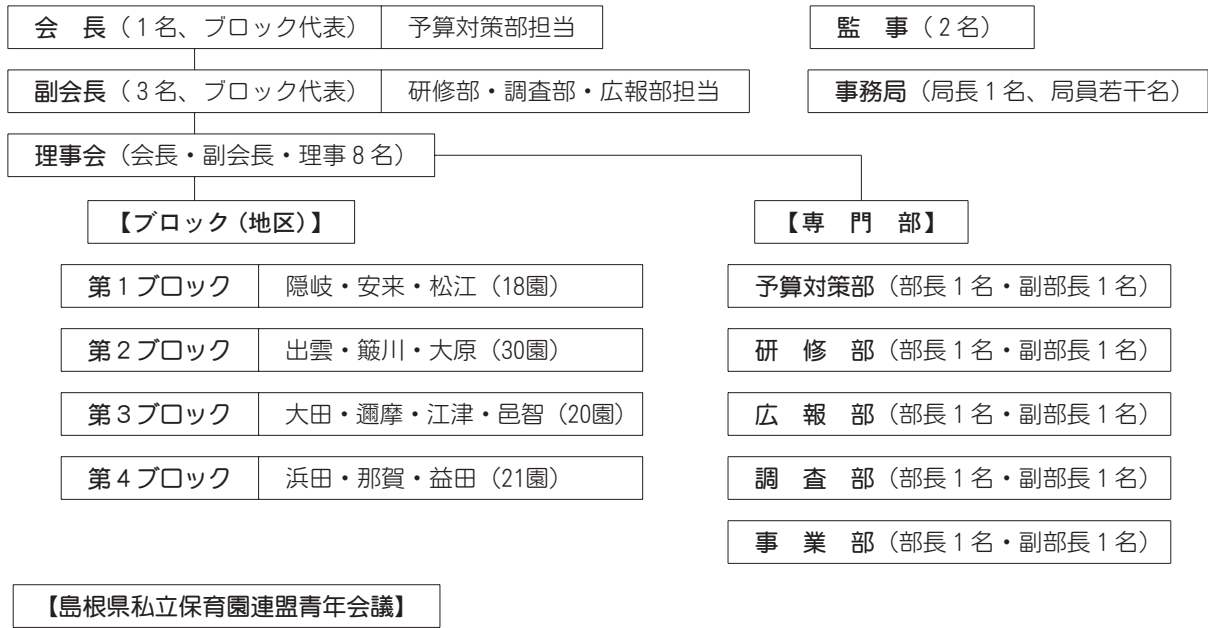

請願署名・カンパ金の集計報告とお礼

昨年9月にお願いしました請願署名・カンパの集計結果は下記のとおりになりました。

カンパ金につきましては、今年度拠出金として全私保連に477,180円を納入したことをご報告いたします。

保育園関係者並びに各園保護者の方々のご協力をいただき、誠にありがとうございました。厚くお礼申し上げます。

ブロック (地区名)	請 願 署 名		カンパ金
	衆議院宛	参議院宛	
第1ブロック (18園) 隠岐・安来・松江	4,210	4,195	198,480
第2ブロック (30園) 出雲・簸川・雲南	5,725	5,670	264,118
第3ブロック (20園) 大田・邇摩・江津・邑智	1,460	1,460	81,800
第4ブロック (21園) 浜田・那賀・益田	3,765	3,620	114,300
合 計	15,160名	14,945名	658,698円

おめでとうございませう



第47回全国私立保育園研究大会 (平成16年6月16日～18日・横浜大会) におきまして、浜田市・みのり保育園前園長石本恒夫氏 (写

石本恒夫氏
全私保連・保育功労賞

受賞

真) が保育功労賞を受賞されました。
石本氏より「皆様のご指導ご支援に深く感謝申し上げます」とのコメントをいただきました。
受賞を心よりお慶び申し上げますと共に、今後ますますのご活躍を申し上げます。

編集後記

平成16年は台風や地震と自然災害が続いて起こり、沢山の方々
が重苦しい気持ちの中で激動の
年を終えられたのではないかと
思います。被災された方々に心
よりお見舞い申し上げます。様々
なおボランティア活動が行われた
事と思えます。当保育園でも、
保護者の方からの声かけて玄関
に義援金箱が設置されましたが、
子ども達の中には、手作りの封
筒の中に自分の大切な貯金箱の
全財産を入れて持ってきた……
という優しさあふれる事もあり
ました。
今年こそは、子ども達が落ち
着いて安心して自由に過ごせる
「保育環境」の中で、子育て支
援ができるように……と願って
おります。
17年度の入園申し込みも始ま
っています。未来ある子ども達
を見守りつづけていきたいもの
です。
(山村良子)

☆ 保育園の
リスクを減らす! ☆

砂場の殺菌・殺虫処理
サンワールドの保育用無添加お菓子
家庭用学習教材月刊 はつらつ・ピピット

TEL 0859-39-6700 FAX 0859-39-6701

有限会社 山陰 サンドククリーン

24時間大切な園児をお守りします!

キッズガード

(園児総合保障共済制度)

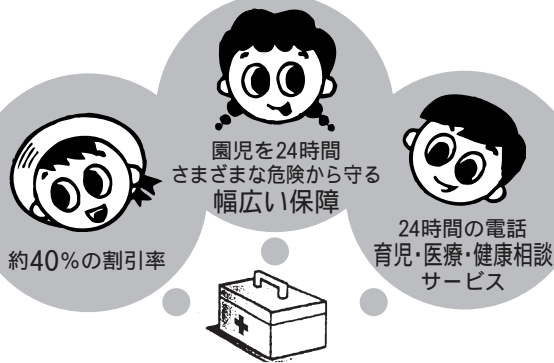

約40%の割引率

園児を24時間
さまざまな危険から守る
幅広い保障

24時間の電話
育児・医療・健康相談
サービス

◆当制度の引受会社◆



AIU保険会社 松江支店
松江市伊勢宮町519
電話：0852-26-2781

◆◆当制度の取扱会社◆◆



(有) イズミ保険企画
島根県松江市西津田7-17-39
電話：0852-27-3316
(有) コテラ総合保険
島根県浜田市下府町644-5
電話：0855-28-2121

ホームページ <http://www.kotera.co.jp>

制度の特徴

- 全私保連独自の制度であること(掛金は保護者負担)
- 園外事故を中心とした24時間保障であること
- 団体扱いとなっており、個人で加入するより有利なこと
- 障害保障と個人賠償保障が同時にセットされていること
- 卒園後も保障期間中は有効なこと
- 事故処理は保険会社(AIU)が直接あたること

24時間育児・医療・健康相談サービス(フリーダイヤル)

- 内科・小児科・精神科・神経科・眼科など各分野の専門医や経験豊かな看護婦・臨床医師等がお電話1本で育児・医療・健康に関するご相談に応じます。

保障内容

- 傷害保障：園児が不慮の事故によって被った傷害に対して保障金をお支払いします。
- 個人賠償責任保障：園児が他人を傷つけたり他人の財物を破損させ親権者が法律上の賠償責任を負った場合に保障金をお支払いします。
- 保育保障費：園児の保護者が、不慮の事故で万一の場合または重度後遺障害が生じたとき、お見舞金をお支払いします。

事故が起こったらスクールクレームセンターへ

- この保障期間中に、傷害事故及び保障事故が生じた場合は、24時間いつでも事故専用の窓口「スクールクレームセンター」へご連絡下さい。

保育園および園児を
さまざまなリスクからサポートします

全私保連
保険制度

園児総合保険
共済制度

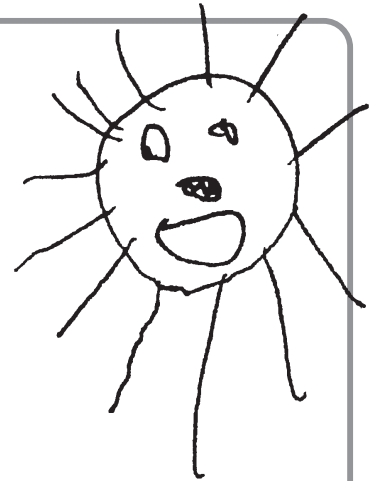

(社) 全国私立保育園連盟指定・
東京海上火災保険株式会社代理店

有限会社ゼンポ

上記以外にも、「学童保育」や「園舎の火災保険」などの、
保険を取り扱っています。ご照会は右記連絡先にどうぞ。

〒111-0051 東京都台東区蔵前4-11-10 全国保育会館内
TEL (03) 3865-3881 FAX (03) 3865-2806